„Das Heimatblatt"

Amtsblatt der Gemeinde Kyffhäuserland

mit den Ortsteilen Badra, Bendeleben, Göllingen, Günserode, Hachelbich, Rottleben, Seega und Steinthaleben

Jahrgang 13 | Freitag, den 7. März 2025 | Nummer 4

Heimspiel
Kreisliga Staffel 1
Sonntag, 23.03.25
14 Uhr
SpG Rottleben/Göllingen
VS
SG Berka
Sonntag, 06.04.25
14 Uhr
SpG Rottleben/Göllingen
VS
FSV Schernberg
Sportplatz Göllingen

KINDERSACHEN- UND
SPIELZEUGBASAR
ACHTUNG, Neue Verkaufszeiten und anderer Ort
Hachelbich
Frühjahr / Sommer
Freitag den 28.03.25 von 17:00 - 20:00
Samstag den 29.03.25 von 10:00 - 14:00
Auf dem Saal der Hachelquelle
Lindenstraße 5
Am Freitag Abend ist die Theke für Cocktails und Co geöffnet und am Samstag Mittag brennt der Grill
Das Basar Angebot: Kleidung für Kinder, Schuhe, Spielzeug, Bücher, Kinderfahrzeuge und viele weitere Schätze...
Der Erlös kommt den Kindern aus dem Dorf zu Gute

Kyffhäuserland
BIBLIOTHEK
Burgstraße 4, OT Bendeleben
JEDEN 2. + 4. Dienstag im Monat
15.00 - 17.00 Uhr
Bücher für Klein und Groß
Spiele für alle Altersklassen
Kontakt über
Kita Wipperfrösche
034671/ 660 16

Termine & Veranstaltungen in Kyffhäuserland

Änderungen vorbehalten!

Liebe Vereine und Veranstalter,

wir freuen uns an dieser Stelle sowie auf unserer Homepage www.kyffhaeuser-land.de Ihre Veranstaltungen zu veröffentlichen.

Gern können Sie uns Ihre Termine sowie Plakate zusenden.

Tag	Uhrzeit	Veranstaltung	Ort
Sa, 08.03.25	15.00 Uhr	Frauentagsfeier	Steinthaleben, Dorfgemeinschaftshaus
Mo, 10.03.25	16.30 - 19.30 Uhr	Blutspende	Bendeleben, Saal
So, 16.03.25	8.00 - 18.00 Uhr	Wahl des hauptamtlichen Bürgermeisters der Gemeinde Kyffhäuserland	
Fr, 21.03.25	18.30 Uhr	Jahreshauptversammlung der Jagdgenossenschaft	Hachelbich, Gaststätte
Sa, 22.03.25	18.00 Uhr	Christina Rommel & Band	Rottleben, Barbarossahöhle
So, 23.03.25	14.00 Uhr	Heimspiel Kreisliga Staffel 1SpG Rottleben / Göllingen vs.SG Berka	Göllingen, Sportplatz
Fr, 28.03.25 **Sa, 29.03.25**	17 - 20 Uhr 10 - 14 Uhr	Kindersachen- und Spielzeugbasar	Hachelbich, Saal
Sa, 29.03.25		Frühjahrsputz in Hachelbich	Göllingen, Sportplatz
So, 06.04.25	14.00 Uhr	Heimspiel Kreisliga Staffel 1SpG Rottleben / Göllingen vs.FSV Schernberg	
Fr, 11.04.25	Erscheinung Amtsblatt 04/2025; Abgabe der Beiträge bis 31.03.2025 unter amtsblatt@kyffhaeuserland.de		

Bei Fragen können Sie sich gern an Frau Leipold wenden:
amtsblatt@kyffhaeuserland.de / 034671/ 660-14

Dienst-, Sprech- und Öffnungszeiten sowie wichtige Rufnummern

Dienst-, Sprech- und Öffnungszeiten der Gemeinde Kyffhäuserland

Anschrift
Gemeinde Kyffhäuserland
OT Bendeleben
Neuendorfstraße 3
99707 Kyffhäuserland

Sprech- und Öffnungszeiten der Verwaltung

Montag: 09.00 Uhr - 12.00 Uhr
Dienstag: 09.00 Uhr - 12.00 Uhr
14.00 Uhr - 18.00 Uhr
Mittwoch: geschlossen
Donnerstag: 09.00 Uhr - 12.00 Uhr
14.00 Uhr - 16.00 Uhr
Freitag: 09.00 Uhr - 11.00 Uhr

Sprechzeiten Bauamt

Dienstag: 09.00 Uhr - 12.00 Uhr
14.00 Uhr - 18.00 Uhr

Sprechzeiten Ordnungsamt

Dienstag: 09.00 Uhr - 12.00 Uhr
14.00 Uhr - 18.00 Uhr

Sprechzeiten Bürgermeister

Dienstag 15.30 Uhr - 17.00 Uhr
oder nach Vereinbarung

Für Terminabsprachen außerhalb der Sprechzeiten, ist eine vorherige telefonische Rücksprache erforderlich.

Telefonnummern
Einwahl / Zentrale 034671/660-0
Fax 034671/660-30
Email ..... info@kyffhaeuserland.de
Internet ..... www.kyffhaeuser-land.de

Vorwahl 034671

Hauptamt
Bürgermeister 660-10
Sekretariat 660-11
Kita-Koordinatorin 660-12
Friedhofsverwaltung 660-12
Personal ..... 660-14 oder 660-15
Einwohnermeldeamt 660-25

Finanzverwaltung
Liegenschaften, Mieten, Pachten 660-26
Steuer, Abgaben 660-18
Kämmerei ..... 660-24 oder 660-27
Kasse 660-29

Bauverwaltung 660-21
Ordnungsverwaltung 660-22

Dorfkümmerer
Herr Becht ..... 034671/660-31 (24h erreichbar)
..... dorfkuemmerer@kyffhaeuserland.de

Projekt AGATHE Kyffhäuserkreis
AGATHE-Telefon: 03632 741 678
E-Mail: agathe@kyffhaeuser.de

Außenstandort Burgstraße 4, OT Bendeleben
Schiedsstelle
Herr Bertuch ..... Tel: 034671/660-33
..... schiedsstelle@kyffhaeuserland.de
Sprechzeit: am 2. + 4. Dienstag im Monat 16:30 - 18:00 Uhr

Kyffhäuserland-Bibliothek
Kita Wipperfrösche 034671/ 660-16
Öffnungszeit 2.+4. Dienstag im Monat 15:00 - 17:00 Uhr

Polizeiinspektion Kyffhäuser
Kontaktbereichsbeamtin PHM'in Timaeus **034671/55588**
oder PI Sondershausen **03632/6610**

Sprechzeiten in der Gemeinde, Burgstr. 4

Dienstag	14.00 Uhr bis 18.00 Uhr
Donnerstag	09.00 Uhr bis 12.00 Uhr

oder nach Absprache

Sprechzeiten der Ortsteilbürgermeister

Badra	Termine nach telefonischer Vereinbarung
Bendeleben	1. Di. im Monat ..... 18:00 bis 19:00 Uhr
Göllingen	1. Do. im Monat..... 17:00 bis 18:00 Uhr
Günserode	Montag ..... 17:00 bis 18:00 Uhr
Hachelbich	Montag ..... 17:00 bis 18:00 Uhr
Rottleben	1. Di. im Monat ..... 17:00 bis 18:00 Uhr
Seega	Dienstag ..... 17:00 bis 18:00 Uhr
Steinthaleben	Freitag ..... 17:00 bis 18:00 Uhr

Kindertagesstätten Kyffhäuserland

Kita „Regenbogen“, OT Badra 03632/59 930

Kita „Wipperfrösche“, OT Bendeleben..... 034671/660 16

Kita „Zappelfrösche“, OT Göllingen 034671/79 649

Kita „Abenteuerland“, OT Hachelbich..... 03632/54 29 46

Kita „Barbarossastrolche“, OT Rottleben..... 034671/79 292

Kita „Haus der kleinen Füße“, OT Steinthaleben 034671/62 627

Notdienste

Polizei 110
Feuerwehr/Notarzt.....112
Rettungsleitstelle 0 36 31/8 93 80

Ärztlicher Notdienst.....116 117
Tierärzte (über Rettungsleitstelle)..... 0 36 31/8 93 80
Giftnotruf 0361/73 07 30

Erdgas 0800/68 61 177
Strom..... 0361/73 90 73 90

Sperrnotruf EC-Karte 116 116

Amtliche Bekanntmachungen der Gemeinde

Bauleitplanverfahren der Gemeinde Kyffhäuserland

Planverfahren zur Aufhebung des Teil-Flächennutzungsplanes der ehemaligen Gemeinde Bendeleben;

hier: Bekanntmachung der frühzeitigen Öffentlichkeitsbeteiligung gemäß § 3 (1) BauGB

Der Gemeinderat der Gemeinde Kyffhäuserland hat in seiner Sitzung am 03.03.2022 die Aufhebung des Teil-Flächennutzungsplanes der ehemaligen Gemeinde Bendeleben beschlossen und das gesetzlich erforderliche Planverfahren damit eingeleitet.

Die ehemals eigenständige Gemeinde Bendeleben hat zwischen 1990 und 1995 Teile ihrer Gemeindefläche im Rahmen der vorbereitenden Bauleitplanung überplant. Daher handelt es sich hier um einen sogenannten Teil-Flächennutzungsplan, der aber aufgrund der geänderten Rechtsgrundlage mittlerweile nicht mehr anwendbar ist, da

- dieses Planungsinstrument seit der BauGB-Novelle von 1998 den Gemeinden nicht mehr zur Verfügung steht und
- aus diesem Teil-Flächennutzungsplan keine verbindlichen Bauleitpläne gemäß § 8 (2) BauGB mehr entwickelt werden können.

Im Ergebnis bleibt der Gemeinde Kyffhäuserland damit nur noch, diesen „funktionslos“ gewordenen Plan aufzuheben und in der Folge einen neuen Flächennutzungsplan für das gesamte Gebiet der Gemeinde Kyffhäuserland mit allen acht Ortsteilen aufzustellen.

Die Planunterlagen zur Aufhebung des Teil-Flächennutzungsplanes der ehemaligen Gemeinde Bendeleben, bestehend aus der Planzeichnung, der Begründung (Teil I) und dem Umweltbericht (Teil II der Begründung) werden zur frühzeitigen Beteiligung der Öffentlichkeit

vom 11.03.2025 bis einschließlich 14.04.2025

auf der Internetseite der Gemeinde Kyffhäuserland unter der Adresse:

https://www.kyffhaeuser-land.de/de/

zur öffentlichen Einsichtnahme bereitgestellt.

Zusätzlich werden die Planunterlagen im gleichen Zeitraum im 1. Obergeschoss -Sekretariat- der Gemeinde Kyffhäuserland, Neuendorfstraße 3, 99707 Kyffhäuserland während der folgenden Zeiten öffentlich ausgelegt und können von jedermann eingesehen werden:

Montag	von 09:00 Uhr bis 12:00 Uhr
Dienstag	von 09:00 Uhr bis 12:00 Uhr und 14:00 Uhr bis 18:00 Uhr
Mittwoch	geschlossen
Donnerstag	von 09:00 Uhr bis 12:00 Uhr und 14:00 Uhr bis 16:00 Uhr
Freitag	von 09:00 Uhr bis 11:00 Uhr

Fachliche und inhaltliche Erläuterungen und Auskünfte zur o.a. Planung sind während der Öffnungszeiten oder auch nach gesonderter Terminabsprache möglich. Stellungnahmen können von jedermann während der Dauer der Veröffentlichungsfrist abgegeben werden. Dabei soll die Übermittlung elektronisch erfolgen (Email-Adresse: https://www.kyffhaeuser-land.de/de/). Bei Bedarf können Stellungnahmen aber auch schriftlich sowie innerhalb der Öffnungszeiten bzw. nach gesonderter Terminabsprache mündlich oder zur Niederschrift vorgebracht werden.

Anlage: Übersichts- und Lageplan

(Hoffmann)
Bürgermeister

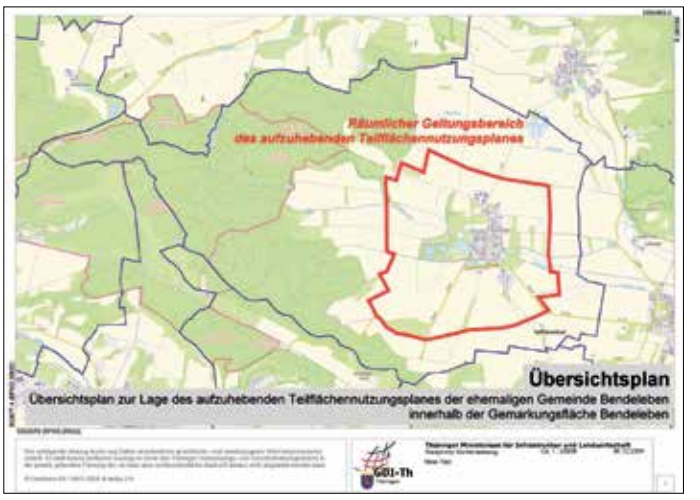

Bauleitplanverfahren der Gemeinde Kyffhäuserland

Planverfahren zur Aufstellung des sachlichen Teilflächennutzungsplanes zur Steuerung von Standorten für raumbedeutsame Windenergieanlagen der Gemeinde Kyffhäuserland gemäß § 5 (2b) BauGB

hier: Bekanntmachung der formellen Öffentlichkeitsbeteiligung gemäß § 3 (2) BauGB

Der Gemeinderat der Gemeinde Kyffhäuserland hat in seiner Sitzung am 13.02.2025 den grundsätzlich überarbeiteten Entwurf des sachlichen Teilflächennutzungsplanes zur Steuerung von

Standorten für raumbedeutsame Windenergieanlagen der Gemeinde Kyffhäuserland gebilligt und die erneute Öffentlichkeits- und Behördenbeteiligung beschlossen.

Die Überarbeitung der Planunterlagen ist unter anderem erforderlich, um den Plan aufgrund zwischenzeitlich eingetretener Rechtsänderungen und Gerichtsurteilen (insb. auch des Urteils des BVerfG zum Thüringer Waldgesetz) anzupassen und eine erneute Öffentlichkeits- und Behördenbeteiligung nach § 3 (2) / § 4 (2) BauGB durchzuführen.

Die Planunterlagen zur Aufstellung des sachlichen Teilflächennutzungsplanes zur Steuerung von Standorten für raumbedeutsame Windenergieanlagen der Gemeinde Kyffhäuserland, bestehend aus der Planzeichnung sowie der textlichen Darstellung, der Begründung einschließlich aller Anlagen und dem Umweltbericht sowie den wesentlichen, bereits vorliegenden umweltbezogenen Stellungnahmen werden zur erneuten Beteiligung der Öffentlichkeit

vom 11.03.2025 bis einschließlich 14.04.2025

auf der Internetseite der Gemeinde Kyffhäuserland unter der Adresse:

https://www.kyffhaeuser-land.de/de/

zur öffentlichen Einsichtnahme bereitgestellt.

Zusätzlich werden die Planunterlagen im gleichen Zeitraum im Sekretariat der Gemeinde Kyffhäuserland im 1. Obergeschoss, Neuendorfstraße 3, 99707 Kyffhäuserland während der folgenden Zeiten öffentlich ausgelegt und können von jedermann eingesehen werden:

Montag	von 09:00 Uhr bis 12:00 Uhr
Dienstag	von 09:00 Uhr bis 12:00 Uhr und 14:00 Uhr bis 18:00 Uhr
Mittwoch	geschlossen
Donnerstag	von 09:00 Uhr bis 12:00 Uhr und 14:00 Uhr bis 16:00 Uhr
Freitag	von 09:00 Uhr bis 11:00 Uhr

Folgende umweltbezogene Informationen und Stellungnahmen sind verfügbar und liegen ebenfalls öffentlich aus:

- Umweltbericht mit integriertem Grünordnungsplan und Artenschutzfachbeitrag mit Aussagen zu den Schutzgütern Mensch, Boden, Wasser, Klima / Luft, Arten und Lebensgemeinschaften, Landschaftsbild, Kultur- und sonstigen Sachgütern,
- die weiteren wesentlichen, bereits vorliegenden umweltbezogenen Stellungnahmen von Behörden und sonstigen Trägern öffentlicher Belange zu den Themen: Ziele der Raumordnung, Eingriffsausgleichsmaßnahmen, Hinweise zum Artenschutz, Berücksichtigung möglicher Schallemissionen, Truppenübungsplätze, Sonderlandeplatz Bad Frankenhausen, Kulturdenkmale, insbesondere die Kulturerbestandorte Kyffhäuserdenkmal und Schloßberg Sondershausen, seismologische Messstation Klostergut Bonnrode.

Es wird außerdem darauf hingewiesen, dass eine Vereinigung im Sinne des § 4 (3) Satz 1 Nummer 2 des Umwelt-Rechtsbehelfsgesetzes (UmwRG) in einem Rechtsbehelfsverfahren nach § 7 (2) des UmwRG gemäß § 7 (3) Satz 1 des UmwRG mit allen Einwendungen ausgeschlossen ist, die sie im Rahmen der Veröffentlichungsfrist nicht oder nicht rechtzeitig geltend gemacht hat, aber hätte geltend machen können.

Fachliche und inhaltliche Erläuterungen und Auskünfte zur o.a. Planung sind während der Öffnungszeiten oder auch nach gesonderter Terminabsprache möglich. Stellungnahmen können von jedermann während der Dauer der Veröffentlichungsfrist abgegeben werden. Dabei soll die Übermittlung elektronisch erfolgen (Email-Adresse: https://www.kyffhaeuser-land.de/de/). Bei Bedarf können Stellungnahmen aber auch schriftlich sowie innerhalb der Öffnungszeiten bzw. nach gesonderter Terminabsprache mündlich oder zur Niederschrift vorgebracht werden.

Anlage: Übersichts- und Lageplan

(Hoffmann)
Bürgermeister

Übersichts- / Lageplan zur Lage des Gemeindegebietes im Raum

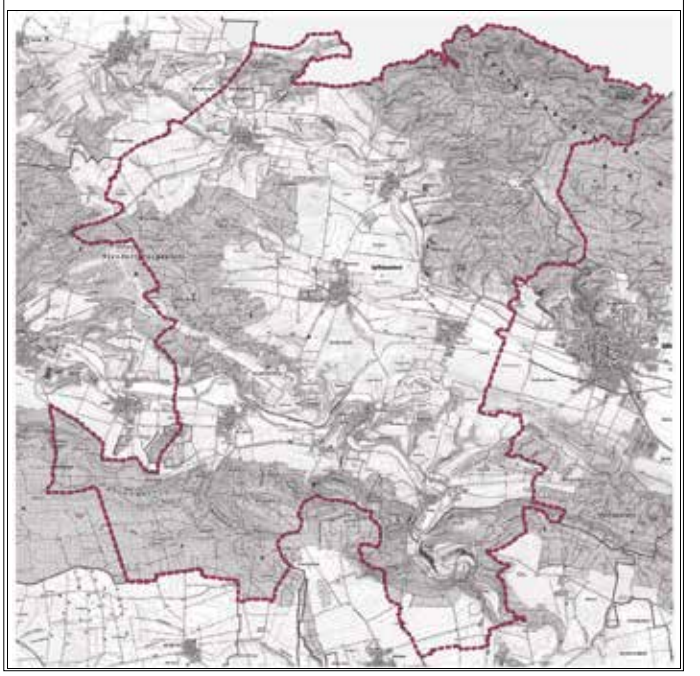

Stellenausschreibung

Die Gaststätte Barbarossahöhle sucht für die Saison 2025 eine

Engagierte Servicekraft auf Minijob-Basis,

sehr gern auch Schüler/-innen

Die Stelle ist befristet für die Zeit vom 01.04.2025 bis zum 31.10.2025 und kann sowohl für die gesamten Saison als auch flexibel für kürzere Zeiträume besetzt werden.

Das Aufgabengebiet umfasst

- den Verkauf von Speisen und Getränken im Imbiss
- Hilfe bei der Zubereitung von Speisen
- Vorbereitung von Festen und Feiern
- eventuelle Servicetätigkeiten

Wir wünschen uns

- einen freundlichen Umgang mit den Gästen
- die zuverlässige und gewissenhafte Umsetzung der anfallenden Arbeiten
- Flexibilität, Belastbarkeit und Teamfähigkeit
- die Bereitschaft zur Arbeit an Wochenenden und Feiertagen

Sie erwartet

- ein interessanter Arbeitsplatz im Herzen der Natur, an einer bedeutenden Sehenswürdigkeit im Kyffhäuserland
- ein engagiertes und hilfsbereites Team

Kontaktieren Sie uns einfach telefonisch oder per Mail, wir vereinbaren gern einen Gesprächstermin mit Ihnen.

Barbarossahöhle
Mühlen 6
99707 Kyffhäuserland,
OT Rottleben

Tel.: 03 46 7 1 / 5 45 16
gaststaette@hoehle.de.

Stellenausschreibung

Die Barbarossahöhle sucht für die Saison 2025 eine

Mitarbeiter/in Besucherservice - Höhlenführer/in

auf Minijob-Basis, gern auch Schüler/innen
(Mindestalter 18 Jahre)

Die Stelle ist befristet für die Zeit vom 01.04.2025 bis zum 31.10.2025 und kann sowohl für die gesamten Saison als auch flexibel für kürzere Zeiträume besetzt werden.

Das Aufgabengebiet umfasst

- Führung der Besuchergruppen durch die Barbarossahöhle mit den dazugehörigen fachkundigen Erläuterungen
- Kassentätigkeiten (Verkauf von Eintrittskarten und Souvenirs)
- Beantwortung von Anfragen, Annahme von Reservierungen

Wir wünschen uns

- die Fähigkeit, freie Vorträge vor Besuchern zu halten und sich auf die verschiedensten Gruppen einzustellen
- freundliches und sicheres Auftreten, Zuverlässigkeit und Engagement
- Teamfähigkeit und körperliche Belastbarkeit
- die Bereitschaft zur Arbeit an Wochenenden und Feiertagen

Sie erwartet

- ein einzigartiger Arbeitsplatz in einem Naturwunder, an einer bedeutenden Sehenswürdigkeit im Kyffhäuserland
- ein interessantes und abwechslungsreiches Aufgabengebiet
- ein engagiertes und hilfsbereites Team

Kontaktieren Sie uns einfach telefonisch oder per Mail, wir vereinbaren gern einen Gesprächstermin mit Ihnen.

Barbarossahöhle
Mühlen 6
99707 Kyffhäuserland
OT Rottleben

Tel.: 03 46 7 1 / 5 45 0
a.schreyer@hoehle.de

Informationen zum SEPA-Lastschriftmandat

Wichtige Information für alle Bürgerinnen und Bürger

Wir möchten Sie darauf hinweisen, dass bereits erteilte SEPA Lastschriftmandate für bestehende Objekte, keine Gültigkeit für neu angelegte Objekte haben.

Wir bitten Sie daher, Ihre Grundabgabenbescheide auf den gewünschten Zahlungsweg zu prüfen. Sollten Einzugsermächtigungen Ihrerseits fehlen, reichen Sie das SEPA- Lastschriftmandat bei der Gemeinde nach. Das entsprechende Formular steht Ihnen unter **https://www.kyffhaeuser-land.de/de/buergerservice/wo-finde-ich-was/sepa-lastschriftmandat.html** zur Verfügung oder liegen in der Verwaltung während den Sprechzeiten aus.

Selbstverständlich stehen die Mitarbeiter der Verwaltung der Gemeinde Kyffhäuserland jederzeit gern telefonisch oder persönlich für Fragen und Hilfestellungen zur Verfügung.

Kommen Sie gern auf uns zu. Telefon: 034671/660-18

S. Handke
Steuern und Abgaben

Wahlbekanntmachung

1.
Am 16.03.2025 findet die Wahl zum hauptamtlichen Bürgermeister von 08:00 Uhr bis 18:00 Uhr statt.
Anschließend wird das Wahlergebnis ermittelt.

2.
Die Gemeinde Kyffhäuserland bildet 8 Stimmbezirke.
Die Wahlräume befinden sich:

Stimmbezirk	Bezeichnung des Stimmbezirkes	Lage des Wahlraums (Straße, Hausnummer)
0001	Gemeinde Kyffhäuserland OT Badra	Feuerwehr Badra, Landstraße 1
0002	Gemeinde Kyffhäuserland OT Bendeleben	Orangerie Bendeleben, Burgstraße 4
0003	Gemeinde Kyffhäuserland OT Göllingen	JB Göllingen, Klosterstraße 1
0004	Gemeinde Kyffhäuserland OT Günserode	Bürgerhaus Günserode, Pfarrhain 18
0005	Gemeinde Kyffhäuserland OT Hachelbich	Sportlerheim Hachelbich, Mühlweg 9
0006	Gemeinde Kyffhäuserland OT Rottleben	Vereinshaus Feuerwehr, Seegaer Weg 12
0007	Gemeinde Kyffhäuserland OT Seega	Gaststätte „Weißes Roß“ Seega, Zur Arnsburg 25
0008	Gemeinde Kyffhäuserland OT Steinthaleben	Gemeindeamt Steinthaleben, Torstraße 8

In den Wahlbenachrichtigungen, die den Wahlberechtigten übermittelt worden sind, sind der Stimmbezirk und der Wahlraum angegeben, in dem der Wahlberechtigte zu wählen hat.

3.
Jeder Wahlberechtigte kann nur in dem Wahlraum des Stimmbezirks wählen, in dessen Wählerverzeichnis er eingetragen ist.
Die Wähler haben ihre Wahlbenachrichtigung und einen amtlichen Personalausweis - Unionsbürger einen gültigen Identitätsausweis - oder Reisepass zur Wahl mitzubringen.
Gewählt wird mit amtlichen Stimmzetteln. Jeder Wähler erhält nach Betreten des Wahlraums für jede Wahl, für die er wahlberechtigt ist, einen Stimmzettel ausgehändigt.
Die Stimmabgabe erfolgt auf folgende Weise:

3.4. Wahl des hauptamtlichen Bürgermeisters der Gemeinde Kyffhäuserland

Jeder Wähler hat eine Stimme. Die Wähler vergeben ihre Stimme dadurch, dass sie entweder den auf dem amtlichen Stimmzettel aufgedruckten Wahlvorschlag kennzeichnen oder eine wählbare Person mit Nachnamen, Vornamen und Beruf auf dem Stimmzettel eintragen.

4.
Der Wähler begibt sich zur Stimmabgabe in die Wahlzelle, kennzeichnet dort seine Stimmzettel und faltet sie so zusammen, dass andere Personen die Kennzeichnung nicht erkennen können. Jeder Stimmzettel muss einzeln gefaltet werden.
Der Wahlvorstand hat darüber zu wachen, dass das Wahlgeheimnis gewahrt bleibt. Er achtet darauf, dass sich immer nur ein Wähler in der Wahlzelle aufhält.
Ein Wähler, der des Lesens unkundig oder wegen einer körperlichen Beeinträchtigung gehindert ist, den Stimmzettel zu kennzeichnen, zu falten oder selbst in die Wahlurne zu legen, kann eine andere Person bestimmen, deren Hilfe er sich bei der Stimmabgabe bedienen möchte und gibt dies dem Wahlvorstand bekannt. Die Hilfsperson kann auch ein vom Wähler bestimmtes Mitglied des Wahlvorstands sein. Die Hilfeleistung hat sich auf die Erfüllung der Wünsche des Wählers zu beschränken.

Die Hilfsperson darf gemeinsam mit dem Wähler die Wahlzelle aufsuchen, wenn dies zur Hilfeleistung erforderlich ist. Die Hilfsperson ist zur Geheimhaltung der Kenntnisse verpflichtet, die sie bei der Hilfeleistung von der Wahl erlangt hat.

5.
Die Wahlhandlung und die Ermittlung des Wahlergebnisses sind öffentlich. Jedermann hat Zutritt zum Wahlraum.

6.
Wähler, die einen Wahlschein haben, können durch Briefwahl an der Wahl teilnehmen.

Sie müssen ihren Wahlbrief an die auf dem Wahlbriefumschlag angegebene Stelle so rechtzeitig übersenden, dass der Wahlbrief spätestens am Wahltag (16.03.2025) bis 18.00 Uhr dort eingeht. Wahlbriefe können bei der auf dem Wahlbriefumschlag angegebenen Stelle auch abgegeben werden.

7.
Jeder Wahlberechtigte kann sein Wahlrecht nur einmal und nur persönlich ausüben.

Wer unbefugt wählt oder sonst ein unrichtiges Ergebnis einer Wahl herbeiführt oder das Ergebnis verfälscht, wird mit Freiheitsstrafe bis zu fünf Jahren oder mit Geldstrafe bestraft; der Versuch ist strafbar (§ 107a Abs. 1 und 3 des Strafgesetzbuches).

8.
Die Ermittlung des Wahlergebnisses wird am Montag, dem 17.03.2025 und ggf. am Dienstag, dem 18.03.2025 jeweils um 08:00 Uhr bis voraussichtlich 16:00 Uhr, in denselben Wahlräumen fortgesetzt, falls sie im Anschluss an die Wahlhandlung nicht beendet werden kann.

9.
Status- und Funktionsbezeichnung gelten jeweils für alle Geschlechter und für Personen, die divers oder ohne Eintrag im Geburtenregister sind.

Kyffhäuserland, den 27.02.2025
R. Kaufmann
Wahlleiterin der Gemeinde Kyffhäuserland

Gemeinde Kyffhäuserland

NACHRUF

In tiefer Trauer und mit großer Betroffenheit
nehmen wir Abschied von

Norbert Vonhof
*** 26.08.1949 † 10.02.2025**

Norbert Vonhof war von 1994 bis 2004 Bürgermeister der Gemeinde Günserode. In seiner Amtszeit hat er mit Weitblick und Tatkraft die Entwicklung der Gemeinde Günserode entscheidend geprägt.

Durch sein persönliches Engagement und sein Verantwortungsbewusstsein erfuhr er große Anerkennung bei seinen Mitmenschen.

Seiner Familie und seinen Angehörigen drücken wir unser tief empfundenes Beileid und unsere Anteilnahme aus. Wir werden Norbert Vonhof in dankbarer Erinnerung behalten und ihm ein ehrendes Andenken bewahren.

Knut Hoffmann
Bürgermeister
Gemeinde Kyffhäuserland

Thomas Ziegenhorn
Ortsteilbürgermeister
Günserode

Verkehrsteilnehmerschulung am 12.02.2025 in der Orangerie im OT Bendeleben

Am 12.02.2025 wurde eine Verkehrsteilnehmerschulung für Kyffhäuserland durchgeführt. Aus verschiedenen Ortsteilen der Gemeinde fanden sich 16 Personen ein, die ihr Wissen zu den verschiedenen Bereichen des Straßenverkehrs bereichern wollten.

Die Veranstaltung wurde über die Kyffhäuser Verkehrswacht Artern e.V. initiiert und von Herrn Hans-Jürgen Zachariae in ungezwungener lockerer Atmosphäre vorgetragen.
Die Vielzahl der bereitgestellten Verkehrsthemen konnte unmöglich in eine Veranstaltung passen und man war sich untereinander einig, weitere Verkehrsteilnehmerschulungen dieser Art fortführen zu wollen.

Auf die nächsten Hauptthemen konnte man sich nach Ende der Veranstaltung auch schon einigen. Es werden die Themen Vorfahrt und Verkehrszeichen sein.

Ein rechtzeitiger Hinweis für die Anschlussveranstaltung wird natürlich wieder im Amstbaltt der Gemeinde erfolgen.
Als Fazit der Teilnehmenden bleibt festzuhalten, dass es lehrreiche und interssante 1 ½ Stunden waren, die gern weiter fortgeführt werden können.

Knut Hoffmann, Kyffhäuser Verkehrswacht Artern e.V.

Haus der kleinen Füße

Die „Zappelfüße“ sagen DANKE

Wir möchten uns herzlich bei Familie Erfurt/Koch und bei dem Team von KYFRAD herzlich für die Reparatur, Instandhaltung und Verschönerung unseres Kindergarten-Wagens bedanken.

Es war dringend notwendig, dass unser kleiner gelber Flitzer repariert wurde. Nach kurzer Begutachtung haben uns Papa Sebastian und Mama Natalie mitgeteilt, dass sie sich um den Wagen kümmern werden.

So wurde er nach Bad Frankenhausen zu Michael Herrmann, Geschäftsführer von KYFRAD GMBH, gebracht. Dort bekam er neue Reifen und neue Bremsen.

Zurück in Seega gab es dann ein neues Tischchen für den Wagen und einen Schriftzug, damit ein jeder weiß, wem dieser Wagen gehört.

Vielen Dank für die liebe Aufarbeitung unseres 6-Sitzers, sagen euch
die Kinder und
Erzieherinnen aus dem
„Haus der kleinen Füße“.

Aufruf zum Frühjahrsputz

Sehr geehrte Einwohnerinnen und Einwohner des Ortsteils Hachelbich,

der Ortsteilrat lädt alle Einwohnerinnen und Einwohner zum diesjährigen Frühjahrsputz ein.

Am Samstag, d. 29. März 2025 soll mit vereinten Kräften der Winterdreck beseitigt werden.

Alle Grundstückseigentümer und Bewohner sind aufgefordert, laut Straßenreinigungssatzung, den öffentlichen Bereich, der an ihre Grundstücke grenzt zu reinigen.

Auch die Vereine des Dorfes, sowie die Dorfinitiative sind eingeladen, sich bei dieser Reinigungsaktion mit einzubringen.

Wir bedanken uns bereits jetzt für eine rege Teilnahme und hoffen auf passendes Wetter.

Mit freundlichen Grüßen
Manfred Dübner
im Namen des Ortsteilrates

Basketball im Aufwind

Unlängst wurde die Abteilung Basketball des Hachelbicher Sportverein gegründet. Das Interesse an der Sportart ist so enorm, dass sich viele Kinder und Jugendliche bereits beim Verein angemeldet haben. Das Training findet zweimal in der Woche statt, entweder in der Östertalhalle, der Turnhalle des Scholl-Gymnasiums oder in der einstigen Turnhalle in Rottleben. Jetzt fand für die U14 und U15 Mannschaften (in Gelb) ein erstes Freundschaftsspiel gegen das Team von Mammuts ASV Sangerhausen in der Turnhalle der Östertalschule in Sondershausen statt. Das Spielergebnis war für uns Nebensache, Hauptsache das Team hatte seine Freude am Spielen, da sind sich der Trainerstab um Joseph Most und Martin Harborth einig. In vier Sätzen wurde je 10 Minuten gespielt, die Gäste aus dem Mansfelder Land hatten nach Spielende die Nase mit 58:23 vorn. Auf das Rückspiel freuen sich beide Mannschaften bereits. Eine Premiere als Schiedsrichter hatte nach 17 Jahren der einstige Sportlehrer Jürgen Ludwig, er hatte damals den Basketball- Sport nach Sondershausen geholt.

Henning Most

Ehrung für Christian Schmidt für das Engagement am Spielfeldrand

Einladung

Die Jahreshauptversammlung der Jagdgenossenschaft Hachelbich findet

am Freitag, dem 21.03.2025 um 18.30 Uhr
in der Gaststätte Hachelquell

statt.

Tagesordnung:

1. Begrüßung
2. Rechenschaftsbericht des Vorstandes
3. Kassenbericht
4. Revisionsbericht
5. Entlastung des Vorstandes
6. Bericht der Jagdpächter
7. Vorstandsveränderungen
8. Verschiedenes

Um rege Teilnahme aller Jagdgenossen wird gebeten.

Der Vorstand

Liebe VdK Mitglieder und Einwohner des schönen Kyffhäuserland

März, „Im Märzen der Bauer die Rößlein einspannt“. Kaum sind die Felder lehr, schon ist wieder alles grün. Aber die Saat ist ja schon im Herbst ausgebracht, und nicht wie zur Zeit als man das Lied sang. Damals war alles langsamer. Der Boden hatte den Winter über Zeit zum Erholen. März, da liegt Frühling in der Luft. Meine Frau hat Heuschnupfen und sie merkt schon den Frühling mit großen Schritten nach vorne schreiten.
„Der März ist die Brücke zwischen Winter und Frühling, zwischen Abschied und Neubeginn.“

Die Geburtstage des VdK Bendeleben im **Februar**:

Blumenschein	Bärbel	Steinthaleben
Fischer	Ute	Bendeleben
Götz	Verena	Bendeleben
Henseleit	Hartmut	Bendeleben
Himpel	Marga	Bendeleben
Hoffmann	Norbert	Göllingen
Schunke	Antje	Bendeleben

Ich selbst und der gesamte VdK Bendeleben wünschen Euch alles Gute zum Geburtstag. Aber Ihr seid nicht die Einzigen Geburtagskinder im **Februar**. Unteranderem feiern auch: Thomas Alva Edison, Wilhelm Grimm, Jules Verne, Elizabeth Taylor, Karl Dall, Boris Jelzin, Kurt Cobain, Bob Marley, Ronald Reagan, Dieter Bohlen, Manfred Krug, James Dean, Bertolt Brecht, Galileo Galilei, … Die gesamte Liste auf: https://geboren.am/
Und einmal wieder ein Spruch im **März**: *„Der März ist wie ein Überraschungsei: Man weiß nie genau, was man bekommt - Regen, Sonnenschein oder Schnee.“* Schön. Und, wie immer an dieser Stelle, einige Gedenktage im **März**.

1. März	Tag der Komplimente
3. März	Tag des Hörens
5. März	Energiespar-Tag
6. März	Tag der Tiefkühlkost
7. März	Weltgebetstag
8. März	Internationaler Frauentag (!!!)
13. März	Weltnierentag
14. März	Weltstaudammtag
14. März	Weltschlaftag
16. März	Invalidentag
20. März	Weltgeschichtentag
20. März	Tag des Glücks
21. März	Welttag der Hauswirtschaft
21. März	Tag der Wälder
21. März	Tag gegen rassistische Diskriminierung
21. März	Welttag der Poesie
24. März	Welt-Tuberkulose-Tag
28. März	Tag des Unkrauts
30. März	Spaziergang-im-Park-Tag
31. März	World Backup Day

„Tag des Unkrauts“ erinnert mich an unseren Vorgarten.
Und auch dieses Mal, lade ich alle VdK Mitglieder zu einem fröhlichen Kaffee und Kuchen ein. Kommet und lasset uns Kaffee trinken. Wir beißen nicht. Es ist nicht still wie in einer Kirche. Es gibt immer was zu erzählen. Dieses bietet euch immer der erste Donnerstag im Monat. 13,30 Uhr in der „LPG Bendeleben“ (diesen Namen werdet Ihr nicht los). Kaffee, Kuchen und Gemeinsamkeit. Die kommenden Termine für unsere VdK Treffen. Wie bereits mehrfach erwähnt ist der Termin immer der erste Donnerstag im Monat. Das heißt immer 13.30 Uhr in der ehemaligen LPG Bendeleben.

April	03.04.2025
Mai	08.05.2025
Juni	05.06.2025

„Das Reh springt hoch, das Reh springt weit, warum auch nicht, es hat ja Zeit!“

Der **VdK** Bendeleben wünscht allen Mitgliedern und Einwohnern des schönen Kyffhäuserland eine schöne Zeit und ***Frieden auf Erden.*** Lasset bitte die Waffen schweigen und machet Schwerter zu Pflugscharren.

Dirk Schumann
VdK Bendeleben

Weinfest in Flein

Das diesjährige Weinfest in unserer Partnergemeinde Flein findet vom 05.07.-07.07.2025 statt.

Wir wollen wieder mit dem Bus fahren und bitten deshalb alle Interessierten sich rechtzeitig bis zum 31.05.2025 bei Bernd Nawrodt, Kelbraer Straße 30 im Ortsteil Steinthaleben zu melden. Tel. 034671/ 64451 (bitte erst nach 17.00 Uhr)

Die Hinfahrt findet am 05.07.2025 ab 9.00 Uhr am Dorfgemeinschaftshaus in Steinthaleben statt. Die Rückfahrt aus Flein ist für den 08.07.2025 10.00 Uhr geplant.

Bernd Nawrodt

Amtsblatt

Das nächste Amtsblatt erscheint am Freitag, dem 11. April 2025.
Beiträge von Vereinen sind bis zum 31. März einzureichen unter:
Gemeinde Kyffhäuserland,
- Amtsblatt -,
Neuendorfstraße 3,
99707 Kyffhäuserland
(Fax: 660-30;
E-Mail:
amtsblatt@kyffhaeuserland.de;
Internet: www.kyffhaeuser-land.de).

Bekanntmachungen von Behörden und Einrichtungen

Weltwassertag am 22. März 2025

Jährlich findet am 22. März der Weltwassertag statt. Der Weltwassertag 2025 steht unter dem Motto „**Schutz der Gletscher**“.

Mit dem diesjährigen Motto soll auf die bedeutende Rolle als natürlicher Süßwasserspeicher im globalen Ökosystem hingewiesen werden. Für Millionen von Menschen sind die Gletscher als Wasserquelle von unersetzlicher Bedeutung. Hunderte von Flüssen haben ihren Ursprung in einem Gletschergebiet.
Die Klimaerwärmung lässt weltweit Gletscher in immer schnellerem Maße abschmelzen. Die schwindende Ressource verschärft die globale Wasserknappheit, für unser Trinkwasser, für die Wirtschaft, Binnenschifffahrt und Binnenfischerei.

Um die Probleme zu meistern, sind die Betriebe der Wasserwirtschaft mit der Umsetzung von Maßnahmen beschäftigt, sodass die Resilienz der Wasserversorgung gewährleistet werden kann. Für die Wasserversorger ist das mit einem stetig steigenden ideellen und materiellen Aufwand verbunden.

Zum Tag des Wassers führt der Kyffhäuser Abwasser- und Trinkwasserverband abweichend zum 22. März 2025 am

21. März 2025 in der Zeit von **10.00 Uhr bis 12.00 Uhr**

einen Tag der offenen Tür durch. Besichtigt werden kann die:

- **Kläranlage Artern (Am Westbahnhof)**

Kyffhäuser Abwasser- und
Trinkwasserverband
Sitz Artern
Bartels
Werkleiter

Kyffhäuserkaserne

Der Standortälteste

Nutzungsplan für den Standortübungsplatz Bad Frankenhausen

hier: Schießwarnung **März 2025**

1. Es ist verboten,
   - den Standortübungsplatz unbefugt zu betreten,
   - sich Munition und Munitionsteile widerrechtlich anzueignen,
   - sowie Blindgänger zu berühren.

   Es besteht Lebensgefahr!
2. Ausnahmegenehmigungen zum Betreten des StOÜbPl sind ausschließlich bei Fw StOAngel, Kyffhäuser-Kaserne, 06567 Bad Frankenhausen, oder telefonisch unter Telefon-Nr.: 034671/53 - 4025/4026 zu beantragen.
3. **Vorsicht!**

   Blindgänger, Übungen von Kampffahrzeugen Straßenverschmutzungen, unbeleuchtete und getarnte Fahrzeuge sind eine ständige Gefahr auf dem Standortübungsplatz.
4. Fundorte von Blindgängern sind zu kennzeichnen und unverzüglich dem Fw StOAngel zu melden.
5. Gesperrte Geländeteile sind durch:
   - Schranken,
   - gesetzte rote Flaggen,
   - Verbotsschilder und Absperrposten,

   gekennzeichnet und dürfen **in keiner Weise** betreten werden.
6. Der Mutzenbrunnen ist für die Öffentlichkeit gesperrt. Es besteht ein generelles Betretungs- und Befahrungsverbot für diesen Bereich.
7. Wer vorsätzlich oder fahrlässig entgegen dem Verbot eine militärische Anlage betritt, handelt ordnungswidrig nach dem Paragraph 114 des Gesetzes über Ordnungswidrigkeiten.

   Jeder Verstoß wird zur Anzeige gebracht.

Im Auftrag
Im Original gezeichnet
Keil
Stabsfeldwebel und Fw StOAngel

Warnzeiten für den Standortübungsplatz Bad Frankenhausen im Monat März 2025

Datum	Zeit
17.03.2025	07.00 - 17.00 Uhr
18.03.2025	07.00 - 17.00 Uhr
19.03.2025	07.00 - 17.00 Uhr
24.03.2025	07.00 - 17.00 Uhr
25.03.2025	07.00 - 17.00 Uhr
26.03.2025	07.00 - 17.00 Uhr
27.03.2025	07.00 - 17.00 Uhr

Schießzeiten können sich täglich ändern.

Öffentliche Bekanntmachung der Offenlegung über die Fortführung des Liegenschaftskatasters

Durch das Landesamt für Bodenmanagement und Geoinformation wurde das Liegenschaftskataster fortgeführt.

Folgende/s Flurstück/e ist/sind von der Fortführung betroffen:

Antrag	Gemarkung	FN*	Flur	Flurstück (alt)	Flurstücke (neu)
52058823	Steinthaleben	82.03	7	726	726/1, 726/2
		82.18		769	769/1, 769/2
52043924	Steinthaleben	83.01	3	396/101	101/5, 101/6
52069823	Hachelbich	99.13	10	310/2	310/3, 310/4
		99.14		774/310	310/5, 310/6
52068523	Bendeleben	52.03	14	468/440	440/5, 440/6
		52.10		445/1	445/3, 445/4
		52.13		1208/445	445/9, 445/10
		52.24		473/449	449/4, 449/5
		52.25		474/449	449/6, 449/7
		52.34		1085/460	460/5, 460/6
		52.35		461/7	461/9, 461/10
		52.37		914/461	461/13, 461/14
52069023	Bendeleben	54.02	8	580/183	183/1, 183/2
		54.03		1227/183	183/3, 183/4
		54.05		582/183	183/7, 183/8
52068723	Bendeleben	57.04	12	758/231	231/1, 231/2
		57.05		759/231	231/3, 231/4
		57.10		234	234/1, 234/2
		57.11		990/235	235/1, 235/2
		57.13		992/235	235/5, 235/6
		57.23		746/241	241/1, 241/2
52069123	Bendeleben	59.09	10	44/1	44/3, 44/4
		59.13		952/47	47/1, 47/2
52068923	Bendeleben	60.10	11	1218/203	203/13, 203/14
52045523	Seega	279.09	5	635	635/1, 635/2
		279.10		739/636	636/1, 636/2
52059823	Badra	81.10	8	718/1	718/2, 718/3
52007023	Göllingen	111.01	8	788/701	701/1, 701/2
52006823	Göllingen	114.01	10	907/819	819/1, 819/2

*Fortführungsnachweis

Der entsprechende Fortführungsnachweis kann von dem/n Grundstückseigentümer/n sowie dem/den Inhaber/n grundstücksgleicher Rechte

vom ***14.03.2025*** bis ***14.04.2025***

in den Räumen des Landesamtes für Bodenmanagement und Geoinformation, Zweigstelle Artern, Alte Poststraße 10, 06556 Artern in der Zeit **Montag bis Donnerstag von 8 bis 12 Uhr und 13 bis 15:30 Uhr, Freitag von 8 bis 12 Uhr** sowie nach Vereinbarung eingesehen werden.

Gemäß § 11 Abs. 4 des Thüringer Vermessungs- und Geoinformationsgesetzes (ThürVermGeoG) vom 16. Dezember 2008 (GVBl. S. 574) in der jeweils geltenden Fassung wird durch Offenlegung die Fortführung des Nachweises von Liegenschaften (Fortführungsnachweis) bekannt gegeben.

Der Fortführungsnachweis gilt als anerkannt, wenn innerhalb eines Monats nach Ablauf der Offenlegungsfrist kein Widerspruch eingelegt wurde.

Rechtsbehelfsbelehrung
Gegen die Fortführung des Liegenschaftskatasters kann innerhalb eines Monats nach Ablauf der Offenlegungsfrist beim *Landesamt für Bodenmanagement und Geoinformation, Hohenwindenstraße 13a, 99086 Erfurt* Widerspruch erhoben werden.

Artern, den 21.02.2025
Im Auftrag
gez. Katja Stein
Referatsbereichsleiterin Referat 22, Datenführung

https://tlbg.thueringen.de/liegenschaftskataster/oeffentliche-bekanntmachungen-der-katasterbereiche

Kostenlose Online-Qualifizierung als Medienmentor*in für Senior*innen

Per WhatsApp mit Familie und Bekannten Fotos austauschen oder videotelefonieren, mit einem Klick Online-Einkaufen oder eine Überweisung veranlassen, über die Mediatheken der Fernsehsender Filme, Serien und Nachrichten anschauen wann es einem am besten in den Tagesablauf passt - dies sind nur einige Beispiele wie digitale Medien das Leben erleichtern.

Für viele Menschen ist dies bereits Alltag, doch besonders ältere Menschen fühlen sich oft allein gelassen bei diesem Thema, es fehlt an Ansprechpartner*innen, jemanden, der geduldig unterstützt, wo man alle Fragen los werden kann ohne, dass mit den Augen gerollt wird.

Das Projekt „Aktiv mit Medien - Medienmentor*innen für Senior*innen“ des gemeinnützigen Vereins „Mit Medien e.V.“ qualifiziert Ehrenamtliche und Hauptamtliche, um ältere Menschen vor Ort bei Fragen rund um Smartphone, Tablet & Co. zu unterstützen und zu begleiten.

Es gibt noch freie Plätze für die kostenlose Online-Qualifizierung, welche an den folgenden Terminen online stattfindet:

30.04.25 17:00 - 18:30 Uhr:
Einstiegs- und Infoveranstaltung
14.05.25 16:00 - 19:00 Uhr:
Chancen und Nutzungsmöglichkeiten digitaler Medien
21.05.25 16:00 - 19:00 Uhr:
Risiken und Schutz bei der Nutzung digitaler Medien - Teil 1
04.06.25 16:00 - 19:00 Uhr:
Risiken und Schutz bei der Nutzung digitaler Medien - Teil 1
11.06.25 16:00 - 19:00 Uhr:
Rahmenbedingungen für Bildungsangebote und Organisation

Anmeldung und weitere Informationen unter: 0178-6980155 oder per Mail unter aktiv@mitmedien.net

Projektinformationen:
Das Projekt „Aktiv mit Medien - Medienmentor*innen für Senior*innen“ des gemeinnützigen Vereins „Mit Medien e.V.“ wird gefördert vom Thüringer Ministerium für Soziales, Gesundheit, Arbeit und Familie für bildet seit dem Jahr 2017 thüringenweit medienaffine Menschen aus, um ehrenamtlich Seniorinnen und Senioren bei ihren ersten Schritten in die digitale Welt zu begleiten.

Weitere Infos finden Sie auf der Projektwebseite:

www.mitmedien.net/aktiv-mit-medien

Kirchliche Nachrichten

Katholische Gottesdienste und Veranstaltungen in Sömmerda, Kölleda und Bad Frankenhausen vom 07.03.2025 bis 17.04.2025

Samstag 08.03.2025
09:00 Uhr Workshop Kerzen gestalten im Pfarrhaus in Sömmerda
17:00 Uhr Gottesdienst in Kölleda

Sonntag 09.03.2025
10:30 Uhr Gottesdienste in Sömmerda und Bad Frankenhausen
17:00 Uhr Kreuzwegandacht in Sömmerda

Dienstag 11.03.2025
14:00 Uhr Gottesdienst in Bad Frankenhausen, anschl. Seniorennachmittag

Samstag 15.03.2025
17:00 Uhr Gottesdienst in Kölleda

Sonntag 16.03.2025
10:30 Uhr Gottesdienste in Sömmerda und Bad Frankenhausen
17:00 Uhr Kreuzwegandacht in Sömmerda

Samstag 22.03.2025
17:00 Uhr Gottesdienst in Kölleda

Sonntag 23.03.2025
10:30 Uhr Gottesdienste in Sömmerda und Bad Frankenhausen
17:00 Uhr Kreuzwegandacht in Sömmerda

Samstag 29.03.2025
09:00 Uhr Erstkommunionkurs 2025 im Pfarrhaus in Sömmerda
17:00 Uhr Gottesdienst in Kölleda

Sonntag 30.03.2025
10:30 Uhr Gottesdienste in Sömmerda und Bad Frankenhausen
14:00 Uhr Ökumenischer Stadt-Gottesdienst in Heldrungen
16:00 Uhr Vesper in der Krypta des Klosterturmes in Göllingen
17:00 Uhr Kreuzwegandacht in Sömmerda

Donnerstag 03.04.2025
18:00 Uhr Elternabend Erstkommunionkurs 2025 im Pfarrhaus in Sömmerda

Samstag 05.04.2025
10:30 Uhr Franz-Stunde für alle Kinder und Jugendlichen im katholischen Gemeindesaal in Bad Frankenhausen
17:00 Uhr Gottesdienst in Kölleda

Sonntag 06.04.2025
10:30 Uhr Gottesdienste in Sömmerda und Bad Frankenhausen
15:00 Uhr Kreuzwegandacht im Bachraer Wald

Dienstag 08.04.2025
14:00 Uhr Gottesdienst in Sömmerda, anschl. Seniorennachmittag

Samstag 12.04.2025
18:00 Uhr Gottesdienst mit Palmweihe in Kölleda

Sonntag 13.04.2025
10:30 Uhr Gottesdienste mit Palmweihe in Sömmerda und Bad Frankenhausen

Dienstags
19:15 Uhr Chorprobe im Pfarrhaus in Sömmerda

Änderungen vorbehalten

Katholisches Pfarramt „St. Franziskus von Assisi“ Sömmerda, Weißenseer Str. 44, 99610 Sömmerda

Pfarrbeauftragter für die Pfarrei SÖM:
Tel.: (03634) 339 - 19
Diakon Martin Knauft
E-Mail: martin.knauft@bistum-erfurt.de
Kooperator:
Pfarrer Jeevan Kumar Mayaluru
Tel.: (03634) 339 – 20
E-Mail: rev.fr.jeevankumar@gmail.com
Büro Sömmerda
Tel. mit AB: (03634) 339 - 0
Fax: (03634) 339 - 22
E-Mail Pfarrei Sömmerda:
info@franziskus-pfarrei.de
Homepage Pfarrei Sömmerda:
www.franziskus-pfarrei.de
Ansprechperson Prävention:
Anita Köhler
praevention@franziskus-pfarrei.de

Wir gratulieren

Die Gemeinde Kyffhäuserland gratuliert

Badra		
am 20.03.	Herr Hans Laumann	zum 85. Geburtstag
am 29.03.	Frau Renate Riese	zum 80. Geburtstag
am 03.04.	Herr Siegmar Ziegler	zum 70. Geburtstag
am 05.04.	Frau Melitta Koch	zum 102. Geburtstag
Bendeleben		
am 17.03.	Frau Gertraud Seibeck	zum 90. Geburtstag
am 18.03.	Herr Dieter Nawrodt	zum 75. Geburtstag
am 19.03.	Frau Edelgard Just	zum 75. Geburtstag
am 26.03.	Frau Ilse Preiß	zum 90. Geburtstag
am 29.03.	Herr Harald Forner	zum 85.Geburtstag
Göllingen		
am 10.03.	Herr Manfred Pfaffendorf	zum 85. Geburtstag
am 15.03.	Herr Ernst Schneider	zum 90. Geburtstag
am 06.04.	Herr Richard Kainz	zum 85. Geburtstag
Hachelbich		
am 12.03.	Frau Kerstin Bork	zum 70. Geburtstag
am 28.03.	Herr Lutz-Peter Klenner	zum 70. Geburtstag
Rottleben		
am 30.03.	Frau Brigitte Köhler	zum 95. Geburtstag
am 05.04.	Herr Jörg Radecke	zum 70. Geburtstag
am 09.04.	Herr Egbert Freiberg	zum 70. Geburtstag
Seega		
am 22.03.	Herr Heini Dietz	zum 75. Geburtstag
Steinthaleben		
am 03.04.	Frau Jutta Else	zum 80. Geburtstag
am 04.04.	Frau Elisabeth Vollrodt	zum 90. Geburtstag

Aus Vereinen und Einrichtungen

Betrieb der KMG Manniske Klinik Bad Frankenhausen wird zum 31. März 2025 eingestellt

Versorgung im MVZ davon unberührt. Ausbau des KMG Manniske Gesundheitszentrums mit Pflegebereich schreitet voran.

Schulterchirurgie und Palliativmedizin werden am KMG Klinikum Sondershausen eröffnet.
Bad Frankenhausen. Am Montag, dem 31. März 2025, wird der Betrieb der KMG Manniske Klinik Bad Frankenhausen eingestellt. Davon unberührt ist die ambulante Versorgung durch das KMG MVZ inklusive der ambulanten Operationen.

Situation im ärztlichen Bereich
Ursprünglich war die Einstellung des Betriebs der KMG Manniske Klinik für den 30. Juni 2025 geplant. Da die ärztliche Personaldecke äußerst dünn ist, lässt sich der Klinikbetrieb nur mit größter Mühe aufrechterhalten. Ein Krankenhausbetrieb erfordert unter anderem eine ärztliche Bereitschaft für 24 Stunden am Tag. Diese kann bereits jetzt nur durch ärztliche Unterstützung aus dem KMG Klinikum Sömmerda und durch externe Hilfe gewährleistet werden. Die Situation wird sich hier bis zum 31. März 2025 weiter zuspitzen und eine Weiterführung unmöglich machen.
Zum 1. April 2025 eröffnet das KMG Klinikum Sondershausen die Schulterchirurgie als eigenständige von der Traumatologie losgelöste Klinik. Die chefärztliche Leitung wird von Hamo Kenawy übernommen, der zusätzlich wie gewohnt seine ambulante Sprechstunde im KMG MVZ Bad Frankenhausen anbietet. Die Palliativmedizin wird ebenfalls zum 1. April 2025 am KMG Klinikum Sondershausen angesiedelt sein. Unterstützt wird der Aufbau dort von Dr. Claus-Peter Schneider, der sich auch weiterhin in seiner eigenen Praxis um seine ambulanten Patient*innen in Bad Frankenhausen kümmern wird. Damit wird es gelingen, die Spezialisierungen in der Region zu erhalten.

Entwicklung der Patient*innenzahlen
Gleichzeitig zu dieser Entwicklung nimmt auch die Anzahl der stationären Patient*innen in Bad Frankenhausen stetig ab. Im Januar waren im Schnitt am Tag lediglich 27 Patient*innen stationär in Bad Frankenhausen aufgenommen.

Situation für die Beschäftigten
Auch konnte zwischenzeitlich geregelt werden, wie es für die Beschäftigten weitergeht. Der überwiegende Teil von ihnen bleibt bei KMG. Entweder gehen sie an die KMG Standorte Sömmerda oder Sondershausen, oder aber sie bleiben in Bad Frankenhausen und werden dort zukünftig im noch im Aufbau befindlichen Pflegebereich des KMG Manniske Gesundheitszentrums oder im bereits bestehenden MVZ beschäftigt sein.

Voranschreitender Ausbau des KMG Manniske Gesundheitszentrums
Der Ausbau des KMG Manniske Gesundheitszentrums geht derweil voran, wie Dr. Ralf Tanz, Geschäftsführer der KMG Medizinischen Versorgungszentren, ausführt: „Wir sind eine Kooperation mit einem Wundzentrum eingegangen, so dass Menschen mit chronischen Wunden in der chirurgischen Praxis von Dr. Bust ambulant versorgt und dann vom Kooperationspartner mit Hausbesuchen weiterbetreut werden. Ärztliche niedergelassene Kolleginnen und Kollegen haben Interesse angemeldet, Operationen in unseren ambulanten Operationssälen vorzunehmen oder ihre Praxis bei uns anzusiedeln. Wir freuen uns sehr über das rege Interesse und wir haben Gespräche über die konkrete Ausgestaltung begonnen. Darüber hinaus haben wir für das KMG Manniske Gesundheitszentrum bereits einen neuen Computertomografen angeschafft. Im Hintergrund läuft auch der Aufbau einer Webseite für unser Zentrum, auf der wir zukünftig über alle Leistungen informieren werden.“

Inzwischen hat auch die DRK Rettungswache moderne Räumlichkeiten im Gebäude von KMG Manniske bezogen und stellt nun von hier eine gute und schnelle Notversorgung der Bürger*innen sicher. Am 29. Januar 2025 fand in Anwesenheit der Landrätin Antje Hochwind-Schneider die feierliche Eröffnung statt.

Über das Gesundheitsunternehmen KMG Kliniken
Die KMG Kliniken sind ein Gesundheitsunternehmen mit Standorten im Nordosten und in der Mitte Deutschlands, das hochqualifizierte medizinische und pflegerische Versorgung in der familiären Atmosphäre seiner Einrichtungen anbietet. KMG betreibt Akutkliniken, Rehabilitationskliniken, Pflegeeinrichtungen für Senior*innen, Medizinische Versorgungszentren und Ambulante Pflegedienste. Das Unternehmen verfügt über rund 2.600 Betten und Plätze und beschäftigt circa 4.800 Mitarbeiter*innen.

Gesundheit aus einer Hand: Durch das Netzwerk moderner stationärer und ambulanter Versorgungseinrichtungen bietet die KMG Kliniken Gruppe ihren Patient*innen und Bewohner*innen mit unterschiedlichen Erkrankungen und Bedürfnissen die optimale Behandlung und Betreuung.

Impressum: Amtsblatt der Gemeinde Kyffhäuserland
Herausgeber: Gemeinde Kyffhäuserland **Verlag und Druck:** LINUS WITTICH Medien KG, In den Folgen 43, 98693 Ilmenau, info@wittich-langewiesen.de, www.wittich.de, Tel. 0 36 77 / 20 50 - 0, Fax 0 36 77 / 20 50 - 21 **Verantwortlich für den amtlichen und nichtamtlichen Teil**: Herr Hoffmann, erreichbar unter der Anschrift der Gemeinde Kyffhäuserland, Neuendorfstraße 3 in 99707 Bendeleben (Tel.: 034671/66011; Fax: 034671/66030; Mail: amtsblatt@kyffhaeuserland.de) **Verantwortlich für den Anzeigenverkauf:** Verantwortlich für den Anzeigenverkauf: LINUS WITTICH Medien KG, In den Folgen 43, 98693 Ilmenau, erreichbar unter Tel.: 0 36 77 / 20 50 - 0, E-Mail: info@wittich-langewiesen.de **Verantwortlich für den Anzeigenteil:** Yasmin Hohmann – Erreichbar unter der Anschrift des Verlages. Für die Richtigkeit der Anzeigen übernimmt der Verlag keine Gewähr. Vom Verlag gestellte Anzeigenmotive dürfen nicht anderweitig verwendet werden. Für Anzeigenveröffentlichungen und Fremdbeilagen gelten unsere allgemeinen und zusätzlichen Geschäftsbedingungen und die z.Zt. gültige Anzeigenpreisliste. Vom Kunden vorgegebene HKS-Farben bzw. Sonderfarben werden von uns aus 4-c Farben gemischt. Dabei können Farbabweichungen auftreten, genauso wie bei unterschiedlicher Papierbeschaffenheit. Deshalb können wir für eine genaue Farbwiedergabe keine Garantie übernehmen. Diesbezügliche Beanstandungen verpflichten uns zu keiner Ersatzleistung. **Verlagsleiter:** Mirko Reise **Erscheinungsweise:** monatlich, kostenlos an alle Haushaltungen im Verbreitungsgebiet: Im Bedarfsfall können Sie Einzelstücke zum Preis von 3,50 € (inkl. Porto und gesetzlicher MWSt.) beim Verlag bestellen. **Hinweis:** Für den Inhalt in diesem Blatt eventuell abgedruckter Wahlwerbung und/oder Anzeigen mit politischem Inhalt ist ausschließlich die jeweilige Partei/politische Gruppierung verantwortlich.